大楚報

晨刊

第二五一號

今天晨刊二張

社址：漢口江漢路一一三號

售報價目：本埠每份售洋四分 購每月九角 半年五元 全年九元 定閱本報及晚報兩種每一個月一元 六個月五元五角 全年十元

廣告刊例：每行十二字高 每日二角 每欄一百十五行 一律日金計算

歐局和平希望如縷中

英法舉行軍事會議

達拉第與張伯倫均在倫敦出席 會議完畢共同發出對時局宣言

聯軍作戰意志已趨一致

△阿姆斯特丹十七日海通電：關於星期五〔十七〕在倫敦舉行英法最高軍事聯席會議一節，據聞法中達拉第及其他法代表，已於星期五日晨，離巴黎乘機安抵會場，英相張伯倫帶病率領英代表至機場歡迎，聯軍決定鞏固聯合指揮戰事，今後英法二國，就各國之急需，草定共同進口貨物名目單，藉以避免互相爭購，對於軍火，原料品，空軍需要品，一切食料品運輸，及戰時經濟等，均一致合作，並組織英法共同調濟委員會云

英法兩揆 發出共同宣言

△倫敦十七日路透電：英法今日在倫敦舉行最高軍事會議，檢討軍事形勢，及今後之可能發展。（此次會議，係大戰後第三次）除討論其他各問題外，就如何配置兩國軍隊，以發揮共同作戰之最高效果，已議定妥善方法，並已決定避免向外國爭購之舉，為執行決議案，英法正在組織共同委員會。此次會議，法國代表係法揆達拉第，聯軍總司令戈姆林，法海軍總司令達朗，法空軍司令夫利敏，英代表係英揆張伯倫，外長哈立法克斯，國防調濟部長卡特夫德，空軍部長伍德。法代表等乘機至倫敦，未及一小時，即與英代表會合，趨至以先未公佈之會場，在離開會場時，有少數羣衆集合歡呼，英揆張伯倫自患瘋痛此次係第一次出外，足登軟拖鞋，手扶拐杖，慢步上車，頗示病未痊愈之態，會畢後英揆與法揆發出共同宣言，該宣言書之大意如下：「為利用一九一四至一九一八年中所得之各種經驗，英法政府決定儘量緊密兩國之軍事上經濟上之合作，故大戰爆發後，即採種種步驟，向此目的邁進。根據上次最高軍事會議決議，兩國已實施各種措置，以確係兩國在各野之協調。然同時二國政府採用之新辦法，以最完善之方法，利用物資及生產工具，以期增進兩國之共同利益。同時規定在特殊情形之下，需要減少進口貨物時，該減少額亦應平均分担，今後二國將共同草就應向外國進口之貨物之名單，此種特務工作，業已付託永久常存之英法執行委員會，該會隸屬於正在組織之英法共同委員會。如認為必要時，此條約亦可擴充至其他方面，由此以証實二國共同作戰之決心。大戰爆發後二月即付實施之措置，在第一次戰時，直至第三年方告完竣」

△巴黎十七日同盟電：十七日上午達拉第總理，突然為出席英法最高軍事會議，業已向倫敦啟程，咸認此次最高軍事會議，係商討關於兩國之戰時經濟對策云

英法聯軍 作戰意見一致

△中聯社十七日倫敦電：第三次英法軍事最高會議，今日上午十一時頃，在此開會，法國出席者，為達拉第首相，加姆蘭國軍總司令達爾拉海軍總司令，比幼曼空軍總司令，英國方面，為張伯倫首相，哈里法克斯外相，吉特福爾特國防調整相，于特空相等，協議歷三小時，對於目前軍事情勢，及將來形勢，作慎重協議，雙方關於英法聯合軍合力作戰，雙方意見已趨一致。

△中聯社十七日倫敦電：英國政府，於今日下午，英法軍事最高會議完畢後，發表共同聲明如下

英法兩國政府在此次軍事最高會議，對於實行戰時經濟制度，業經雙方同意，決出以最大合作，以保持逐漸實行之航空關係，資財軍需品，各種原料品，煤油食糧，船舶，及其他經濟戰爭各方面之合作，此次會議，又決定兩國原料，資源生產手段，利用船舶及其他之方法，及共同輸入計劃等

意西對德下警告 意否認往訪土京

表示尊重比荷領土完整 因英法土條約意無訪問必要

△倫敦十八日路透電：云意大利與西班牙二國，已以平常之外交方式，通知德政府，表示關心尊重荷比二國領土完整

△羅馬十七日海通電：據土京安哥拉傳來之消息，意外長齊雅諾氏，不日將往訪土京，惟此地官方對此消息業已斷然否認，蓋英法土三國簽定之條約，含有反意性質，外長訪土與該條約之性質不相容，繼稱土京及他處盛傳，意土二國意圖在意土保護之下，組織巴爾幹集團之舉行談判數次，頗收實效云云，經此次極端否認之結果，已足證明此項消息，實係毫無根據云。

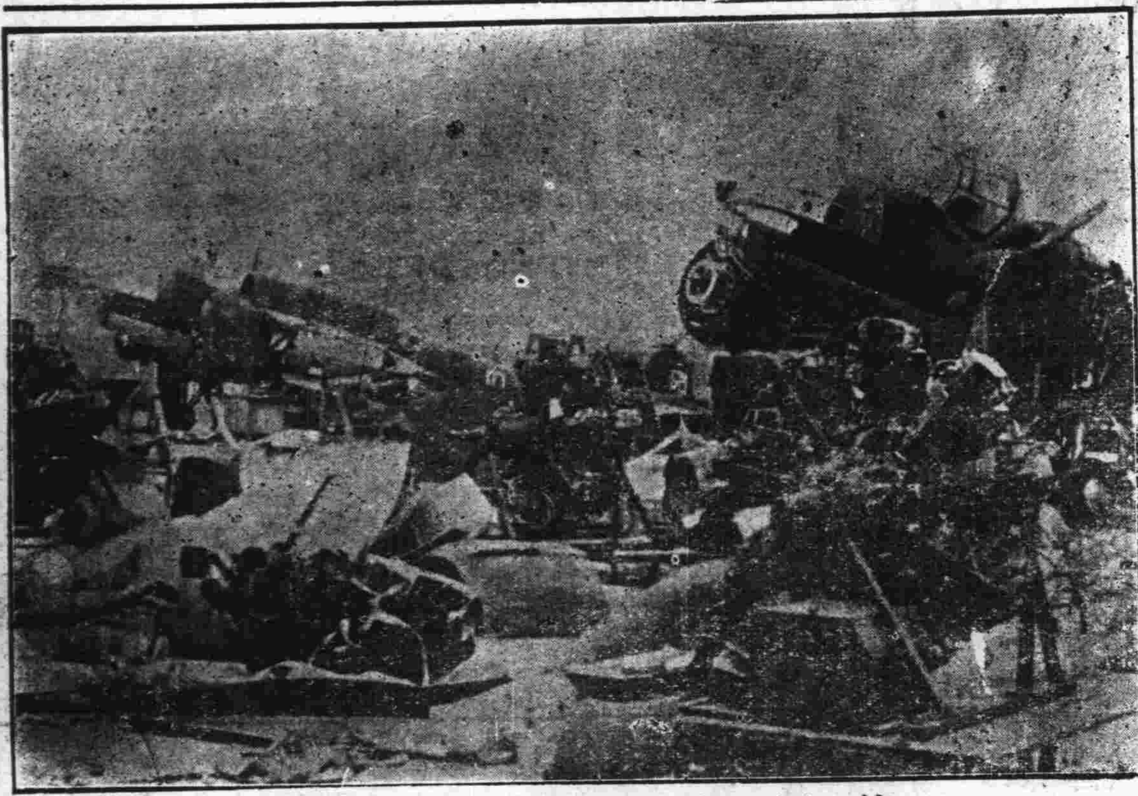

德軍在波蘭飛機場 所奪獲之飛機及大量航空材料

捷獨立派 破壞秩序

△柏林十七日同盟電：十七日德國政府當局非公式發表檢舉巴拉加捷克獨立派份子之事件如下：

波海米亞，摩拉維亞保護領之一部分捷克知識階級，與波希米亞前總統倍納守，採取聯絡，組織反德運動，企圖在各地破壞秩序，遣其中心份子多人，奉派潛入捷克內各大學及專門學校，於十月十八日十一月十五日兩日，遊行示威，毆打德人，故取締當局，十七日遂命令捷克系各大學停止三年，并槍決行兇者九名，同時拘留檢舉大部份示威之參加者云

捷克學生九名 因反德被處死刑

在巴拉加舉行反德示威 被捕學生達一千二百名

△巴拉加十七日同盟電：十七日上午德國親衛隊一隊，突然佔據本地卡爾洛布伊大學工學院及捷克系中學，逐出學生一千二百名，至中午左右，德軍裝甲汽車遊行市中，全市空氣甚形緊張，關於該事件，D.N.B.通信社，發表如下稱：

十七日捷克人學生九名，在巴拉加舉行反德示威，因反抗德當局之罪，業已執行槍決，巴拉加納粹親衛隊，十七日包圍捷克系各中等學校，暨卡爾布伊工科大學等，已逮捕學生一千二百名，又捷克系各學校，均停辦三年云

△巴拉加十七日海通電：據星期五日晚捷京某報載稱，捷克反德風潮，業已強行制止，學生九人，經軍事裁判後，執行槍決，並頒佈捷克各大學停辦三年之命令，繼稱捷克智識份子舉行之反德示威運動，以致傷害德人者，恐受嚴厲懲治，據聞捷克政府再三警告，勿作反德運動，學生不聽規勸，仍有示威情事，以致被迫而頒●各大學停辦三年之命令云

德無線電廣播 反對希特勒宣言

倫敦方面發出消息 德前國防部長有被槍斃說

△倫敦十八日路透電：德國民衆要求打倒希特勒及納粹黨並要求組織自由德國之宣言，昨晚已由反納粹德國自由無線電台廣播，但此舉惟大衆之力可望成功，個人力量恐難達目的

△巴黎十七日路透電，據晨報載稱，由瑞士前綫傳來之未證實之消息，前納粹國防部長布郎勃氏，業已槍決，繼稱向私人方面探詢結果，與反希特勒運動有關之軍官一百五十八人，已被監禁，繼稱德軍局部進攻計劃在十一月份實行，然德最高軍事當局及海軍當局均一致反對大規模之進攻云

西戰場全綫呈平靜 德飛機視察英國境

英法境內均發生空襲警報 英加倍增强後方軍事實力

△巴黎十七日路透電：據法軍公報載稱：西戰線昨晚整個平靜云

△日內瓦十七日海通電：法里昂及四週之各地居民，星期五日午前被迫在防空壕避難，約計一點四十分鐘之久，上午九點三十分發出空襲警報，至十一時解除，法當局僅宣佈發出空襲警報之事，但德機是否在里昂發現，尚不得而知云

南部，致里昂馬賽兩地，是日空襲警報鳴數次

德機偵察英國境地

△阿姆斯特丹十七日海通電：據星期五日下午由倫敦傳來之消息，德機今日偵察英境滿卡斯特附近各地，及沿麥希河各地，高射機關砲聲，隆隆不絕，頗示活動，昇起應戰之英驅逐機，盡力追擊，高射砲隊，大施掃射，德機並無若何損失，此次德機係長途偵察，遺去時並未投擲炸彈云

△倫敦十七日路透電：今晨德機一架再度飛越夏特蘭島，英境蘭康夏亞，卡斯夏亞，北威爾斯諸地，同時各地發出空襲警報，不一會均告解除，此次空襲警報係因怪機突然到來而發出，卡斯夏亞高射砲隊大施掃射，但該機並未投擲炸彈後來英空軍部宣稱該機實係德國之偵察機，英戰鬥機昇起應戰，大施攻擊，德機倉惶遁去云

△巴黎十七日同盟電：十七日德機自開戰以來，敢行最初之遠距離偵察飛行，出現於法國東部及

英軍部長視察西綫

△阿姆斯特丹十八日海通電：英陸軍政部長于星期五日晚，安抵西戰綫，在距前線數里下車，即接見英派遣軍總司令戈爾特氏，後即乘車至司令部休息，據聞英部長在西線尚有數日勾留，視察英陣綫及法陣綫數點，訂於星期一日至巴黎，往訪法揆達拉第云

△倫敦十八日路透電：據路透社隨英遠征軍通訊員報稱，英軍政部長白利莎氏，乘車于昨晚九時十五分安抵附近總司令部之車站，在月台歡迎者，有英陸軍總司令戈爾特氏，略事寒暄，一同乘車至戈氏別墅下榻，據聞白氏因參觀英法軍隊之陣綫，尚有數日勾留，不日將赴巴黎往訪法軍事及政治領袖云

英軍後方實力加强

△倫敦十七日路透電：英戰事部今日宣稱：英政府意欲再行招募二萬婦女，加倍鞏固英國後援服務軍之實力，同時，徵募不在服役年限之三十五至五十歲英人二萬人，組織後方服役隊，以補前國防部隊之缺云

法大工廠被火焚燬

損失軍用品甚鉅

△日內瓦十七日海通電：據星期五日晨由巴黎傳來之消息，法國西部安及斯地方，某大工業廠被焚，損失甚鉅，據聞此次損失總數，約計六百萬法郎，據可靠方面人員聲稱：此次縱火係共產黨徒所為，火災之損失，軍用品佔其多數云

英政府任哈爾非為駐法全權專使

任務所在傳說不一

△布魯塞爾十八日路透電：據星期五日晚由巴黎傳●之消息，英政府除派康卜爾爵士為特任駐法大使外，將另派外交專使至法，此職已定英外交部幹員哈爾非充氏任，授以駐法全權公使之銜，實際上係監視法外交政策是否與英國協調之第二駐法大使，據刊載哈氏榮任新職之法報「西拉拿」載稱，哈氏為事實上之最高委員，哈氏之任務係促進英法政治上之共同合作，並保持英法之密切聯絡，哈氏奉命負促成英法軍事同盟之責，以期達到兩國休戚與共，該報之評述已引起巴黎政治界之注意，蓋迄今英國尚發出有「英法關係既有如此親密，無成立同盟條約之必要」也

芬射擊蘇聯飛機 美否認援助芬蘭

據聞蘇機係迷失方向

△赫爾辛啓十七日海通電：關於星期日在費波格地方，芬高射機關炮隊掃射蘇俄飛機一節，莫斯科當局，業已證實，據莫斯科當局解釋，該機係因迷失方向，誤入芬國領土云

羅斯福在報界聯會發言

△華盛頓十七日路透電：美總統羅斯福舉行報界聯席會議時宣稱：由莫斯科傳來「美國應許經濟及財政援助芬蘭，以致芬國對蘇俄態度強硬」之消息，實屬無稽之談，美國絕未應許任何援助，前二月芬蘭為特種原因，或係為建築鐵道，向美商議借款，但已移交紐約銀行界辦理云

意羅調整經濟關係

△中聯社十七日羅馬電：意大利對巴爾幹外交經濟，進展甚著，意政府此次決與羅馬尼亞，調整兩國經濟關係，經濟界重鎮克里斯茲氏，應意當局之邀，十六日率經濟使節團，由布加列斯啓程來此，擬與意政府協議濟經問題

荷比邀請挪瑞丹三國 再度建議和平

比各部長舉行國務會議

△哥平哈經十八日路透電：據此地可靠之消息，荷比二國元首，關於邀請北歐各國共同提出和平建議，業已經由駐布魯塞爾及海牙之瑞挪丹外交代表，徵求各該國之意見云

△布魯塞爾十八日海通電：星期五日下午，比各部長舉行國務會議時，聽取以外長關於國際趨勢之報告云

社論　告警察當局

昨天本報揭載一段新聞，大意略謂：漢陽警察局捕獲竊盜案犯六人，為除暴安良計，在他們臉上各刺一字，以資識別，並遊街示衆云云。讀後感慨莫名，想從法律學——尤其從刑法學——的立場，加以批評。

對於犯罪的觀念和犯人的處置，由於人文的進化，古今大異其趣。古者文化幼稚的時候，一切動物的有害行為均被視為犯罪，處罰獸類，羅馬法律不乏其例。洎後由於文化的進展，犯罪被解為人的恣意行為，犯人被視為至堪痛恨疾惡的人，從而刑罰務求其嚴，處置犯人務求其苛，蓋當時認刑罰為對於犯人的惡行的報應。

及至科學昌明，與生理學，心理學，人類學，社會學的進步相伴，犯罪學的研究引起世人的注意。今日犯罪被認為社會的必然現象，它受自然的，社會的，生理的，心理的諸原因所規定，而犯人不過是可憐的犧牲品而已。和新的犯罪觀念相適應，刑罰的作用也發生了質的變化，即刑罰早已不是為使犯人受痛苦而科的，它為使犯人悛改而設的，換言之，刑罰的作用已自威嚇和報應進至改善和教育。今日世界各國的刑事立法，無有不建築於這新的犯罪論和刑罰論之上者。

漢陽警局捕獲的六犯，雖然怙惡不悛，犯案纍纍，然而感化他們，改善他們，除去他們犯罪的原因，使他們能復成為有益社會的良民，這是科刑的目的，也是行刑當局的義務。可是在罪證未經法院認定以前，警察當局竟貿然濫用職權，在他們臉上烙下不得消滅的「竊盜」的記號，使他們永久不能與良民為伍，不得不在輕蔑譏笑和詈罵之中，度他們的羞恥的一生，這不是絕他們向善之門，有背刑法「刑期無刑」的宗旨嗎？

自從暫行新刑律制定以來，體刑已從我國的法制中消逝，而禁止刑訊，前政府亦曾三令五申。但無科刑之權，而違警罰法第十三條所賦與警察長官的科罰權亦不過限於十五日以下拘留，十五元以下罰金，訓誡，沒收，停止營業，勒令歇業而已，「刺字」和「遊街」，根據什麼法律辦理，我們不得無疑。法律不但無獎勵毀損犯人的身體和名譽的規定，刑事訴訟法第八十九條甚至設「注意被告之身體及名譽」的明文。所以「刺字」應構成刑法第二百七十七條的傷害罪，「遊街」應構成刑法第三百零九條的妨害名譽罪。

在軍閥秉政的時代，警察機關的黑暗，為世間所詬病。對於與民更始的新政府，全國民衆莫不懷絕大的期望，故一掃過去的積弊，以副人民的要望，乃當局諸公所應夙夜自勉的地方。愛之切，責之嚴，在張廳長下車伊始之際，我們敢從言論界的立場以春秋責備賢者的態度，告誡漢陽警察當局。警察官吏本以維持法律秩序為使命，難道可以以自己的手摧殘法律嗎？遵守法律和尊重人權是警察官的職權的限界，我們切祈賢良的當局能勿越這限界！

汪精衛與黃大偉

實現和平決心

汪氏表示對和平信念・黃氏談以和平救中國

須磨訪汪暢談目前重要問題・首次興亞會向中外闡明方策

南京放汽球標語慶祝黃將軍就職

△中聯社十七日上海電：來滬之須磨日外務省情報部長，於今日下午四時，訪汪精衛氏於其寓處歡談，首由須磨傳達阿部首相，近衛樞相，及畑陸相之言稱：日本對於汪氏所領導行將成立之新中央政府，決以近衛聲明為基礎，對于重慶，不惟絕對不與之交涉，且決澈底加以推翻，汪氏當即答稱：本人對於日本朝野之重大聲援，不勝感激，日本此次事變，犧牲甚大，余認為應創立新政權，以副日本朝野之願望及熱誠，本人如居重慶，地位極固，此次不顧危險逃出重慶者，因對於中日和平具有充分之信心，對方與第三國之關係，原須與日本提携最為得法，擬以最大之努力，加以調整，但非先與日本合作不可，余對於此事，亦極有把握之表示，感激日本朝野之重大援助，並陳述建設新中國之信念，其次須磨氏又與汪氏暢談三民主義，及最近之英美情勢，暢談至五時半始畢。

△中聯社十七日上海電：前來大陸考察之日外務省情報部長須磨氏，於今日下午四時，訪汪精衛氏於其寓處，暢談目前各問題，是夜七時，並與加藤領事及田尻鶴見兩秘書，在汪氏寓處共進晚餐，歡談殊洽。

將東亞新秩序思想向中外各國闡明之

興亞會首次會決定

△中聯社十八日東京電：第一次興亞委員會總會，於今日上午十一時在首相官邸舉行，阿部總裁及各關係官，各委員等，均出席參加，由阿部首相提示，一，將確立東亞新秩序之基本思想，向中外闡明方策，二，使中國之文化施設適應於東亞新秩序之方策等，諮詢事項，由柳川總務長官加以說明後，將其交與由十人組成之四特別委員會，以次決定審議方法，及種種協議，至二時後，始告散會。

欲挽救今日之中國惟有推進和平運動

黃將軍談舉兵經緯

△中聯社十七日廣東電：為建設東亞新秩序，和平建國軍第一集團軍總司令黃大偉將軍，此次毅然崛起，以當重任，今日在澄海總司令部，發表舉兵經緯，及建設新秩序決意之談話如下：本人自來即主張反對共產黨，迨國民黨改組，公然採取容共抗日政策時，即行引退，寄居九江廬山，不問國事，乃閱讀中外書籍，研究處理中日事變之方法，去年末，對於摯友汪精衛氏之聲明，大為感動，即糾合同志，以俟時機，至本年八月，在上海得晤汪氏，坦白交換意見之結果，認為欲挽救被蔣政權破壞之中國，除和平以外，別無他策，而欲避免再發生不祥事件，亦須實行中日提携，由東亞人自己建設東亞新秩序，此即此次所以舉兵也，本人對於政治，原無所知，惟為建設東亞，不惜以生命處之，以軍人本分，努力促進新政權運動之實現。

黃大偉就任軍長後全國各地異常歡騰

南京放汽球誌慶

△中聯社十八日南京電，黃大偉就任第一集團軍長後，京軍報道部十八日施放汽球標語誌慶，上書汪派和平建國軍，在汕頭成立。

左右兩派對立尖銳　六中全會呈大混亂

渝抗戰力崩潰兵匪陸續投誠

△中聯社十七日香港電：據重慶來電，蔣介石對於國民黨右派之要求，抑壓共產黨，極力採取避免國內糾紛之態度，于右任戴天仇居正陳果夫，等反共派與馮玉祥邵力子等親蘇派及陳誠一輩之主戰派，對立愈形尖銳，十六日下午六時之六中全會接現居倫敦之孫科致大會一電稱，國民黨當局，為打開目前國家之危急，應實行故孫中山主張之三大政策，即聯蘇容共，及扶助農工也，該電在會中宣讀于右任對此亦將西南各地將領及內外黨部有力者等反對共產黨之來電，一一宣讀，右派委員，一齊起立，表示聲援，致會場陷於大混亂，如是十六日之大會責問共產黨案，並不作何決議，即告散會，大會空氣呈極度緊張之狀，蔣介石苟稍一失誤，不惟立即可以造成國共兩黨之決裂，即國民黨內部，亦必發生對立，又傳孫科正急從倫敦返國中

△中聯社十七日南京電：因國共傾軋等渝方內部之抗戰力崩潰，各地兵匪陸續向日軍及維新政府或汪精衛方面投誠，僅十日中華中方面合計有二萬餘名。

△中聯社十七日南京電：前在湖南一役，慘敗之黨軍戰意盡喪，現正從事於整頓殘兵，最近日軍得到黨軍呈重慶當局之報告公函始悉是役黨方戰死者，總計約達二萬七千二百名以上，犧牲最大者為第百九十七師，戰死者三千百名，（內有營長以下將七十四名）黨軍之彈藥・消費量一師一日平均若十七萬發，至三十萬發，全部隊之消費，彈葯缺乏，武器損失，一師所有之小槍僅一千至千五百

廣東省東部

駐華日僑激增　合計約二十八萬

△中聯社十七日東京電：外務省當局，今日發表：十月一日止，在華日僑人口統計，蒙疆，華北，華中，華南各地，正式呈報者，計達二十七萬五千八百人，比之事變前昭和十一年之八萬五千七百名，約當其三倍，增加殊速，茲將統計列下：華北一七六九四五，華中八一四九六，華南一七三八一。重要都市之日僑數目如下：北京四六六四二，天津一九七三一，石家庄一七〇九一，青島二六七四八，濟南一七九〇三，上海五八一六八，南京八八五四，漢口七一九七，厦門七七九四，廣東七九二六，張家口九九三〇，大同六三三八。

美廢棄通商條約　封鎖租界亦延長

現銀引渡成為天津問題素因　如諒解日軍立場解決甚易

△天津十八日同盟電：十八日上午十時起，天津英，美，法，及其他之通信記者，在官舍與天津防衛司令官，作租界封鎖後第二次之會晤，歷一小時之久，以解除封鎖之時期為中心，提出質問，對此，防衛司令官宣明日方儼然之態度如下：租界封鎖在問題圓滿解決後，方得解除，現在經濟問題，尚未解決，仍成懸案，當然現銀引渡成為解決天津問題之有力素因，苟美國無廢棄通商條約，及出非友誼態度之事實，則檢問檢索等豫料已於三日前解除，蓋日英會談正順利進行中，而美國突然通告廢棄通商條約，妨害會談之成立不淺，甚為遺憾，倘能明瞭我國舉國家全力，應付此次聖戰之事實，諒能諒解我等之立場，認識目下戰時狀態，有絕對必要，對封鎖租界有抱疑問者，應回憶封鎖當時所發出之聲明，即可了然，無辜良民如感物價高騰及其他不便，則亟宜退出租界，若住在租界內，難免有若干之不便，又此次英法撤回一部份駐屯軍，可減少幾分摩擦，俾得其佳云

日軍入桂期迫近・欽州已陷日軍手

傳日軍迫近南寧桂省混亂異常　惠州各地被炸大雨中攻入欽州

△東京灣十七日同盟電：在大寺圩南方地區集結完畢之三木，金澤主力部隊，驅其攻略防城之餘勢，與北上中納味原田田村各部隊合併，今也跋涉華南初秋之山野，逐漸突破偽黨軍重大據點某地，進入廣省，省城之西陷落已迫於指呼之間，緣大寺圩，距欽州縣城西北六里，距防城縣城北九里，乃從防城至廣西省南部抗日據點某地之要衝，而近廣東廣西省境附近，則山岳疊疊，為一天然之要隘云

日空軍進擊粵桂　惠州城受大損失

△香港十六日同盟電：華南日陸空軍在十五，十六，兩日，猛炸大鵬灣東北岸砂業湧及其支流上之偽黨軍舟艇，及最近變為抗日據點之惠州，獲收多大之戰果云

△中聯社十八日龍門島電：三木金澤之精銳部隊，昨十七日下午一時，進至大寺圩北面附近，攀越聳立粵桂之奇靈山險要，續行猛進，擊退憑據山麓頑抗之黨軍，於下午一時後，一氣突破省境，進入廣西省，下午二十分，突破黨軍據點那曉北方三里之大塘墟，向前追擊

△中聯社十八日廣東電：據桂林傳到此間之華方消息，廣西省當局，對於日軍在北海附近上陸一事，嚴守秘密，惟欽廉道要衝欽州陷落之報，一經傳出，一般居民，頓起大動搖，廣西省南部一帶，戰戰兢兢，相傳日軍業已迫近南寧附近，形勢極為紛亂，不可收拾，南寧國民實報，南寧華文報新聞報等，自十七日起，即停止發行，縣政府各機關，及富裕人家，相率逃亡，致土匪乘機四出，軍警被驅至前綫，無人維持，呈不收可拾之狀

大雨滂沱入欽州　居民歡迎日軍隊

△欽州十七日發同盟電：欽州城內之民衆，任日軍入城前，約半數左右，似已避難至城外，所剩之二萬民衆，毫無動搖之色，立於雨後之街頭揮舞太陽旗，歡迎恩威兼施之日軍將兵入城，昨日以前，此地係蔣軍有力抗日據點，今已向新生建設之路，笑踏出第一步，日昨此徽稱充溢親日色彩之情景，可知彼等民衆如何倦於蔣政權之抗日宣傳，而咒罵之，正盼望明朗和平安居樂業日期之來臨

△龍門島十七日發同盟電：自十六日下午起，由渡邊林小田各部隊開始之欽州攻略戰，在大雨滂沱之半夜，完成包圍之勢，今晨有如怒濤駭浪，自各處向縣城突入，而占領之，即渡邊部隊自欽州江右岸前進入，林部隊由西南方向東北方縮小包圍陣，進迫城內，一方面進攻欽江之水路，挺進隊自南方河岸，排除蔣軍微弱之抵抗而突城內，守備該縣城蔣軍新編第十九師之一團，預料其將有相當抵抗，但聞知日軍包圍陣，立即退至北方，未見大抵抗，

△某軍艦十七日同盟電：十七日某艦隊報道部發表稱，一，海軍舟艇，在風波尚未平靜之欽州灣內，嚮導複雜困難之水路，而能排除黨軍之抵抗，協力陸軍部隊登陸，本日上午十時陸軍部隊，容易突入欽縣，二，海軍航空部隊，依然衝破密雲，冒偽黨軍防禦砲火，協力陸軍部隊之戰鬥，活躍攻略防城，某島，欽縣等地云

△龍門島十八日同盟電：沿從欽州通廣西省之邕欽公路（南寧——欽州）而踊躍繼續北進之日軍三木，金澤各部隊之主力，忽然佔領廣東內該公路最後之要衝，即欽州西北方二十四公里之大寺圩，十七日下午一時，進至距該地方省境綫僅二公里之地點，候令向廣西省內推進

廣東省新政權　政委會將成立

遵汪主席命令組織　正副委員長已決定

△廣東十八日同盟電：將近成立之廣東省政務委員會，遵汪兆銘氏命令，業已決定委現任治安維持會委員長彭東榮氏為委員長，以汪氏之近親汪道源氏為副委員長，以現任治安維持會副委員長呂春榮氏，汕頭善後委員長周之楨氏及廣東有力實業家數名為委員云

△廣東十七日同盟電：廣東治安維持會，於昨年十二月成立以來，呈出堅實之發展，治下已包含有佛山，順德，東莞，增城番禺五縣，此外在廣東省內尚有成為東亞新秩序一環之海南島汕頭兩地方及此次攻略之北海附近，因親日之新廣東省之建設氣運，愈益成熟，故業已擬於最近樹立名實兩全之華南新政權，而廣州市則別組織市政府，華南最近軍政兩方面之飛躍的發展更予趨於沒落之蔣政權以痛烈之打擊，而寄與汪兆銘氏之中央政權以莫大之助力，殊可注目云。

新生　第十六期——每册五分

時評……法統和黨治
論文——從最近國際形勢說到中日和平
　　——近衛聲明與汪氏聲明的歷史的意義
專載……歐洲問題大觀
海外通訊……德國的司法和監獄
隨筆……自殺的面面觀
小說……轉變
國外時事
國內時事

發行處江漢路一一三號大楚報社

華中青年會定期召集第一屆會員代表大會

並將擁戴雷壽榮氏爲會長 大會籌備事宜刻正趕辦中

華中青年協會，自本年四月間開始籌備，六月十一日正式成立以來，經負責幹部之不斷努力，會務乃得以飛躍的姿態，迅速發展，截至最近爲止，在漢口總會方面加入之會員，已達二千餘人，而武昌漢陽二分會，亦各已擁有會員數百人，總計武漢三鎮會員總數，已達三千人以上，會基業已非常穩固，茲經該會部長會議議決，定於本月二十六日，下午二時，召集第一次會員代表大會，以便正式通過會章，產生負責幹部，使今後之華中青年協會，正式步入自治的人民團體之常軌，又該會會長一席，自田重光氏謙辭代理後，該會幹部人員均以爲未便久懸，亦決定於第一屆會員代表大會中，根據多數會員代表共同意志，公開擁戴賢能，以期領導有人，據記者探悉，人選問題，就自下情勢而論，以武漢參議府副議長雷壽榮氏之呼聲爲最高云，又聞該會第一屆會員代表大會，代表人數，漢口總會方面，係以小組爲單位，每一小組可有代表三人出席，武昌漢陽二分會，各有代表十人出席，至於大會籌備事宜，正在積極趕辦中云

政訓院二期登記學員 今日起開始攷試 定期二十四日下午發榜

政務訓練院，前因新院長尚未到任，第二期登記學員考試，因不及籌備，乃宣告延期，業誌前報，茲悉該院新院長雷壽榮氏，現已正式院視事，關於本屆考試事宜，業已整理就緒，茲已定於本月十九日上午九時起及下午二時起，假教員訓練所內舉行筆試，二十日上午九時起及下午二時起，在該院舉行口試，二十一日上午九時起及下午二時起，在該院檢驗身體，並定於二十四日下午發榜云

高局長昨函各界 參加市小運動會 來賓運動定有四項節目 各方所贈獎品異常豐富

定於本月二十三日舉行之市小運動會，規定來賓運動四項，教育局長高伯勳昨函各界，請屆時踴躍到會參加，原文云：案查本月二十三日，本局假漢口中山公園舉行武漢小學校秋季運動大會，各節業經分別函請查照在案，茲因大會節目已經擬定，內有來賓節目共四項，（一）來賓烟草競走，（上午）（二）來賓持匙競走，（下午），（三）來賓四百米接力，（下午）（四）來賓籃球競走，敬希貴處同人按照程序表節目準時參加，共襄盛舉爲荷，除分函外，相應函請查照云云

市立各學校秋季運動大會，爲期已近，教局對於會場之布置，辦事人員之分配，大體已定，昨日并將各方贈送之獎品，除銀盾銀杯外，餘均分爲六等，每等若干份，用紙包好，預備屆時發放，因各方所贈甚多，故各等所分配之獎品，亦相當豐富，茲特記之如左，以便鼓勵各運動員加緊練習，計一等獎品黑盒一個，毛筆一枝，鉛筆一枝，鉛筆刀一把，映筆一盒，小鉛筆一枝，顏料一盒，橡皮一塊，墨一塊，信紙十張，信封五個，算術本一本，大字本一本，小字本一本，拍字本一本，洋信封一本，二等獎墨盒一個，墨一塊，小鉛筆一支，銅抽條一個，毛筆一枝，信封五個，信紙十張，拍字簿一本，洋信封一本，三等獎石板（或石硯）一方，石筆五支，鉛筆一支，藍鉛筆一枝，墨一塊，信紙十張，信封五個，練習簿一本，作文簿一本，拍紙簿一本，花箋一本，第四等獎練習簿一本，拍紙拍一本，顏色一盒，毛筆一枝，墨汁一瓶，五等獎大字本一本，小字本一本，拍紙本一本，毛筆二枝，紅鉛筆一枝，（或三枝黑鉛筆，）六等獎鉛筆一打，該局昨已將各等獎品包好，每等放於一處，堆存於存儲室中云

何省長佩璐前日 檢視李森林部隊

聞有改編爲湖北省保安隊之說

李森林部隊，基於和平救國之旨趣，關駐武昌以來，深得友邦軍特務部及我省市政府並各方之贊譽與援助，在部隊長領導之下，現正強化內部組織及嚴行訓練等工作，月餘之久，成績卓然，李部隊長，近日以來，正忙於拜訪中日軍政要人，據聞前日「十七」下午三時，本省省長何佩璐氏，爲檢視該隊之成績及精神起見，特約同軍特務部村上課長渡江，赴武昌市政辦事處前操場檢視該隊全體官兵，後又集合官兵於該前省府紀念堂訓話，茲簡錄如下：「剛才李部隊長帶領大家動作的時候，看到大家的精神飽滿，及動作的敏捷，我心中感覺愉快極了，爲什麽呢？因爲你們是北方的隊伍，十足的表現着北方民性的特點，就是耿直，而我呢？過去是北方軍人的出身，現在雖執掌鄂政，可是我昔日的作風，是不稍變動的，所以現在看到你們各位的情況，就連想到我過去在北方隊伍中的經過的一切了，因此，我對於你們各位是抱有極大的希望的，因爲你們是新中國的基本軍人，我們應該站在平等互惠親仁善鄰途徑上，拿出良心上的眞誠，與日本携手，共負起和平救國，建設東亞偉大的任務，這是我希望大家能够了解我的意思，去切實達到目的最緊要的一點。此外，我還有三件關於你們各位本身事業問題的事情，就是第一是軍紀，第二是服從，這是軍人在工作上及生活上最緊要兩件大事，因爲軍紀是代表整個部隊的靈魂，沒有牠就不能算是軍人資格，也就是沒有做軍人的象徵了，而服從呢？這是整個部隊的團結力的是否堅固，所以這也是我們必須注意的，關於第三點，就是你們各位必須努力求學，因爲學識是事業的根基，世界上絕對沒有缺乏學識而能做出大事業來的，所以關於這軍紀，服從，努力求學三點，希望大家切實的注意，這才能够有達到我們建設東亞永遠和平的目的一天……」言辭懇切，該隊全體官兵莫不感動，後又檢視該隊內務，甚覺滿意，約四時許始渡江返漢云

又訊：據聞該部隊有改編爲湖北省保安隊之消息，何省長兼任保安司令，李森林副之之說，但未證實，容續誌云

湖北省長何佩璐氏 定今日乘機飛京

省府預算概數約二十萬元 各廳主事人員全部均發表

中聯社武漢訊：湖北省長何佩璐氏，原定昨（十八）日乘機飛京，進行促進樹立中央新政權諸要務，然以飛機座位告滿，臨時乃改於今（十九）日起程云

又訊：何省長因公赴寧滬，行前將省府政務，均加以部署，在出行期間，省府公務由秘書廳張廳長代拆代行，關於省府預算，何氏於前（十七）日下午二時，召集如廳長暨秘書主任，舉行預算會議，開支力求撙節，聞總概算數約二十萬元，編製預算法，先由各廳擬具草案，交財政廳彙齊編制總預算，本年十一，十二兩月分月擬具，關於用人，必就事擇才，不使有冗員，省府各廳主事人員，昨日全部發表：計秘書廳二十四人，政務廳二十八人，財政廳二十八人，又技士六人，教育廳二十八人，建設廳二十二人，警務廳十八人，委令昨均頒發云

參議府人事機構全部已組織完成

總務等五科下設二十股 股長均發表並設二視察

武漢參議府，自本月十五日正副議長及各參議就職後，并於翌日舉行首次會議，通過促進樹立中央新政權重要議案，此爲該府成立後之第一聲，至內部機構，亦已組織完成。除正副議長及參議十員秘書長一人外，下設秘書四人爲楊潤農，王鳳譜，劉以仁，錢友松，總務，政務，財務，法制，議事等五科，科長五人，張緒良爲總務科長，郭壽民爲政務科長，錢寶瞻爲財務科長，易恩侯爲法制科長，李善謙爲議事科長，各科視事務繁簡，少則二股，多則六股，計總務科設五股，政務科設四股，財務科設六股，法制科設二股，議事科設三股，共二十股，股長（簽事）爲汪千波，徐文明，呂欣之，李頤吉，高雲階，潘善伯，劉子彬，程景亮，徐松濤，李治熙，葉春霆，汪敦松，程慕良，李伯衡，陳伯燻，胡伯瞻，黎希杜，周達章，楊壽鶴，主事五十人，另設視察二人，爲黃慶雲，譚覺如，該府昨日上午由秘書長召集科秘聯席會議，對於各項事務分配有所討論，該府并定每周舉行定期會議，期間以每星期四上午十時，據負責人云該府改組後，事務頓增，迥非從前之市府參議府可比，現有府址，不敷辦公，擬另覓寬大府址，以資應用云

市立武昌小學 聯合音樂大會

在昭和堂舉行參加者近千人 歌舞演唱節目十八項極精彩

武漢市立各小學武昌區第五小，第五小，十四小，二十小，二十九小，鐵道村小聯合音樂會，前（十七）日下午一時在舊督署昭和堂舉行，到各校校長教職員暨表演學生約四百餘人，該音樂會事前并柬邀各機關團體暨各學生家屬參加，分別贈送入場券，故屆時前往者極爲踴躍，不下千人，到時舉行開幕式，由蕭世毓主席，致開會詞後，教育局劉筱生致詞畢，即進行表演，其節目（一）東亞進行曲，（二）愛國進行曲，（三）興亞歌（四）我的少年，（五）新鋤頭舞，（六）太陽下山去了，（七）東亞和平舞，（八）喻喻好朋友，（九）兎的道謝，（十）木匠，（十一）武漢更生之歌，（十二）蝶戀花，（十三）口琴合奏，（十四）愛國進行舞，（十五）竹馬，（十六）五個奇怪的朋友，（十七）蜜蜂，（十八）東亞進行曲，均十分精彩，此蓋由各小學音樂教員，教導學生有方所致，如五小教員張蘭英，劉國才，均係音樂專門人才，十四小校長蕭世毓亦嗜好音樂，其教員程芬，及二十九小王文漢，鐵小雷光銀，均專長音樂，此次由各該員籌備教練，煞費苦心，各學校方面於裝飾用具之盡力購製，故有如斯成績，會場佈置有風琴數座，口琴，胡琴均備，每項節目各有裝飾，最博人鼓掌喝彩者，即係各小兒童，於表演歌唱，並不須引導，而能自由動作，整齊活潑，誠屬可愛，其中最出色者，爲十四小之「愛國進行曲」，全三段均係日本歌詞，學生演奏極爲流利，又「新鋤頭舞」歌由蕭世毓編製，裝飾人物有農工商學兵，將聯俄容共之非盡情道出，並有學生名馬明才飾一俄人，表演十分逼眞，劇中各人持有鋤頭，木刀，槍，算盤等物，演時槍聲隆隆，火光閃耀，有如眞景。又如「愛國進行舞」亦係日本歌詞，歌唱極佳，可見其日語成績之好。「蝶戀花」爲五小女學生杜靜華，羅民安等飾演，服裝全新，雲裳羅襪，歌舞婉轉，博得全場彩聲，又「五個奇怪的朋友」爲一京劇，由學生馬賀生，蔡光祖，傅正泉，胡明鈺，徐樂福，唱白均臻上乘，下午四時始盡歡閉幕云

雷壽榮院長談： 兩院合併意義 約一個月後可實行

記者爲政務保安訓練兩院合併事，昨晤雷壽榮院長，據談：兩院早有合併之必要，過去因時機未到，未能建議，按訓練之意義，最主要者，爲精神敎育，卽糾正加强其思想也，至於學科方面，各學員均係有相當程度者，合併之後，事權與施敎方針，均能有一統一辦法，又於各學員卒業後，服務各地，能打成一片，彼此加長去短，同舟共濟，以向建設東亞之大任前進，至於合併之期，約在下月保安訓練院畢業時實行，並聞各方之意，將來凡關武漢政權內之各種訓練事宜，將皆由本院辦理，至於合併後之院址，將在政務訓練院一同上課，因現在之保安訓練院院址，既不能敷用，且極不合學生授課之用，關於本期政訓院畢業學員，因各縣縣政權尚未設立，故尚未派用云

漢陽保安隊 頒發一部槍械 以便進行野外操演

中聯社武漢訊：漢陽保安隊自開始訓練以來，操練科目，均係普通基本動作，及更換隊形與各種步法，現該項訓練已有相當熟習，縣府籌備處特商請當局，頒發槍械，以便進再野外操演，及瞄準射擊，茲悉業蒙當局許可，已於前（十七日）頒發一部，又漢陽保安隊，自成立以來，對於學術各科，積極訓練，茲爲求服裝整齊起見，縣府籌備處業商妥當局，已於前日每人發給制服一套，符號一個，軍帽一頂，裹腿一付，及腰帶一根云

漢陽小學音樂聯合會 昨日熱烈舉行

參加者達一千餘人 蹡蹡蹌蹌盛況空前

武漢市立各小學校，奉教育局令，舉辦音樂大會，援照各小學成績展覽會辦法，分爲六區，計漢口四，武昌漢陽各一，由各區附近學校聯合舉行，自十三日起首由第一區舉行，延日順序舉行，昨（十八）日爲第六區，該區在漢陽，由該處第四小，十二小，十五小，二十五小共四校聯合舉辦，會址設第十二小內，該校地處闊鎮，人烟稠密，是日各機關代表暨各學生家長前往參觀者，達千餘之衆，人山人海，擁擠異常，爭先恐後，大有戶限爲穿之慨，屆時開會，一般天眞爛漫，玲瑚可愛之小天使們，於觀衆睽睽之下，開始表演，載歌載舞，音韻抑揚，極爲觀衆所驚嘆，每節演至緊張之處，全場掌聲雷動，熱鬧非常，盛況空前，茲將表演節目與校別誌後：（一）前奏曲，第四小，（二）小玩童，第十二小，（三）兵隊先生，第十二小，（四）武家坡（清唱）第四小，（五）燕雙飛，第四小，（六）找朋友，第十二小，（七）小鸚哥，第二十五小，（八）武漢更生哥，第四小，（九）好花呀，第十五小，（十）漁光曲，第四小，（十一）我的幸福，第十二小

又訊：漢陽小學音樂聯合會，於昨（十八）日

糧行代表昨開會

到會代表不多改開談話會 決定從速成立公會籌備處

市商會籌委會，於昨日下午二時在建設局會議室召集本市各糧行代表開會，討論平價及輸通來源諸事，因到代表不多，以談話形式，從事討論結果，決定從速組織米業公會籌備處，以便進行一切云

市內公園

▼改由社會局管理
▼市府令建局移交

市社會局及建設局，頃奉市府訓令，謂因辦事規程改變關於管理市公園職務，改由社會局辦理，飭令兩局辦理移交事宜云

市府職員年賞問題 如財政餘裕當可實行

按照郵賞條例爲應得權利

二十八年末在即，依照武漢特別市政府恤賞條例之規定，市府一般職員，均有得年末賞金之望，記者昨往訪市府人事責任者卜科長，據談：按照市府恤賞條例，凡服務六個月以上者，應有得一個月年末賞金之權利，但過去十，十一，十二，三個月全盤預算中，並未列入，市長因公忙亦未聞談及此事，然政府條例，既已明文規定，預料如財政有餘裕，必能顧及於此，至於陽歷年發放或陰歷年發放問題，當候年賞問題解決後，方能加以討論云

遺失聲明

遺失聲明

茲遺失漢口軍特務部頒發安居證一枚乃誠記洋行使用華人張德純年四十二歲除呈請補發外特此登報聲明作廢 張德純啓 十一月十六日

遺失聲明

茲遺失漢口警察三署警士李福華第二〇五〇號符號一枚除呈請補發外特此登報聲明作廢 李福華啟

遺失聲明

茲遺失軍特務部發給第一一九七四號安居證一枚除呈請補發外特此登報聲明作廢 李明健啓

遺失作廢

茲遺失漢口鹽業銀行儲蓄部所留印鑑陽文篆字方形圖章一顆除向該行掛失外特此聲明作廢 方績先章 方績先啓

遺失身份證明書啓事

查本局宣傳員沈滌華於本月五日晚病故天主堂醫院該員前領市政府頒發之宣字第三四號身份證明書一份業經遺失除呈請通令作廢外特此登報聲明 武漢特別市市政府宣傳局啓

本報副刊徵稿啓事

近代新聞紙之副刊，爲讀者精神粮食之供給，亦爲作家散播文化之公開園地，其灌溉與墾殖，全賴多數文化人之協力，本報爰本力求進步之精神，決將晨刊之「楚風」及「趣味與娛樂」晚刊之「藝苑」一作澈底之改革，切盼我武漢及國內熱心文化之作家，自本月二十五日起，就形勢與內容，不吝珠玉，踴躍惠稿，不特本報之幸，亦武漢文化界之光，除另有徵稿簡約，在各該副刊披露外，特此啓聞，至希投稿人注意爲幸。

短評

建築平民住宅

猶憶在事變前，一般昌言新政者，均認定民爲邦本，求治先求安民，尤其對於廣大平民之生活，應有合理之解決，但言之雖條條有理，而實踐則幾等於零，僅就其曾經提議建築平民住宅一事，研討遷延，動經歲月，雖一度高唱入雲，而結果竟銷聲匿迹

○　○　○

然而再回顧一般黨官，朝營華屋，夕告落成，獨不思廣厦千間，夜眠不過七天，但窮苦無告及無以爲家之平民，所在皆是，即此一端，對於當時政府之信仰心，由是遂完全喪失

○　○　○

現我武漢特別市政府，因見於還來復歸之平民日衆，且房屋又爲其焦土政策所破壞，決在武漢三鎮，建築大規模之平民住宅，並聞此項偉大工程，短期內即可觀厥成，此眞所謂求治先求安民之要政也

○　○　○

市政府前者十萬冬賑之善政，已給予人民以良好之印像，今更對於無以爲家之復歸平民，建築住宅，俾彼等獲慶安居，如此之慇懃撫字，與前者黨府時代相較，奚啻天淵之別，但轉眼嚴冬即屆，希望我賢明當局，將此善政，從速完成，此又爲吾人不勝盼禱者也

中國新政權要求什麼呢（三）

加田哲二

對於日本，本寃仇宜解不宜結的根本意義，努力轉敵爲友，第一步回復中日和平，第二步是確立東亞的和平。這兩條路中，前者是亡國的路，是滅種的路，後者復興中國的路，是復興東亞的路

我決定向着復興中國復興東亞的路前進。再者我決定和同志並全國各黨各派及無黨無派的有志之士團結，一同向這路前進

與蔣介石斷絕關係，是與重慶政府斷絕關係，在這關係斷絕後，爲依具體的方法，實行和平運動，和我們辦理和平交涉，自然不能不確立一個中央政權。如其要否認現在的重慶政府，那麼和平運動，走向一個新政權運動，是必然的路程

在中國的現階段，和平的氣運是一般的，然而所謂和平氣運是一般的，並不是和平運動旺盛的意思。只是他們願意生活的安樂，希求和平的意思。使這個運動發展到政治的運動，不是民衆的任務，是給與政治家的課題。政治家運動的和平，在中國具有重大的意義。因爲這和平的問題是決定他們將來的地位的。中國的主要地區，被日本占據着。與日本和平成功者，可把這重要地帶置於自己的政權之支配下：在這種意義上，可以看作蔣介石也具有十分的和平慾望。他一方面，被共產黨和國共合作派拖到抗戰的路上去，他方面向和平伸出手來，這是明證

又，自己雖不做首領出場從事和平運動，而保持其主動的勢力和關係，也是參加新政權的意味。對於政治家，可說是重要的爲將來打算的措置吧。在這種意義上，和平運動的實行和與和平運動的直接間接關係，是中國政治家最重要的問題，和平運動對於中國政治家，爲主的，是政權爭奪的運動，是擁護自己地位的運動。這正如抗戰對於共產黨是擁護擴大自己地盤一樣。中國政治家賭擲生命，從事和平運動，本來是要把中國民族和國家從崩潰中救出來，出於高潔的心理，這是無可懷疑的。但是成爲附隨現象，有着政權爭奪的意味，是不能否定的。這是因爲在中國沒有完成近代國家組織而發生的現象。不是中國政治家的個人的人格問題。又就是在這種意識上，行和平運動，對於現在的中國，也不失爲最重要適切的處置。在這種意義上，無論由那種人物唱導，也不減低其價值

四　支持新政權者

現在的新政權運動，是汪兆銘的新政權運動。支持新政權運動者是誰？現在一看汪兆銘的周圍，可以發現陳公博，褚民誼，周佛海，顧孟餘，梅思平，傅式說，高宗武，林伯生，陶希聖，陳璧君（汪氏夫人）等人。這些人，或是國民黨系的政治關係者，或是與政治有關係者，對政治有興味的知識者，即國民黨系的政治關係者和知識份子是

不論是國民黨關係者，或知識份子，都是不能首肯現在國共合作政治的人。重慶政府的情況，現在是共產黨支配占優勢，國民黨左翼參加之，國民黨正統派或右翼，已從政治機構中被排除出來。由這方面產生許多參加汪運動的人，這是不足爲異的。去年十二月十八日汪氏出奔海防後，在重慶被目爲和平派的二百數十名被監禁。這種事情不是做給將來可屬汪派的人們看的嗎

周佛海是這派的理論家，這是人所共知的。試就他的三民主義的理論基礎觀之，其立場到處都是反共產主義的，力主民族的獨立，其內容是主張德謨克拉西。汪氏一派顯然表明反共立場，由此可知。周氏最近的論文「國民黨的功罪」中，關於一國一黨的黨治，表示着一國一黨的獨裁，未必是國民黨的本來主張。且主張新的政治，應由中國各黨各派無黨無派爲之。這種場合的「領導」問題，要之，可說是實力問題，不是原則的問題。這是政治的德謨克拉西的主張。由此可糾合各黨各派和無黨無派

所以支持汪運動者，是八月二十八日在上海法租界舉行「中國國民黨第六次全國代表大會」，改組了的國民黨，同時是其他各黨各派，是無黨無派。國民黨以外的政治勢力，有華北的臨時政府和華中的維新政府也支持之，與其合流。例如吳佩孚將軍，個人也參加吧。所以在中央政治委員會以前組織的中央政治會議，有（一）純正國民黨（汪派）（二）臨時政府維新政府（三）其他的各黨各派和無黨無派三集團存在，調整後構成中央政治委員會。然後產生新政權。所以新政權，可說是以國民黨爲母體的各派的聯合政權

以汪兆銘爲中心的新政權運動，在其現階段，現在還不會發表政治關係者以外的分子可公然參加，屬於金融、貿易、生產諸業的人們的參加，還不踴躍。這是因爲新政權運動還不會確立爲新政權的緣故，而且因爲現在是抗戰派和反對新政權派的恐怖主義，正在對付參加新政權者。而新政權的參加者，因和平空氣的增漲和汪氏的具體和平提案及其說明，正在增加。例如八月九日的廣東無線電播音，已說明汪氏訪問日本華南派遣軍司令官安藤將軍，在一定的條件之下，日本軍有答應停戰協定的準備（未完）

楚風徵稿簡約

一，本欄歡迎短小精悍之文藝作品及輕鬆之小品文字
二，來稿以短爲貴，每篇五六百字之力作，得率先發表，至長亦不得過三千字，長稿非特約不收
三，文體以語體爲尚，並須用新式標點符號
四，繕寫力求整齊清楚，並請勿橫寫，勿兩面寫
五，不登之稿，概不退回，請勿附黏郵票
六，來稿發表後，每千字酌酬日金一元至二元，月初發給
七，稿末須加蓋名章，以便發稿費時可以核對
八，外埠來稿，請書明詳細通信地址，以便寄稿費
九，來稿封面請書明「楚風編者收」字樣，勿書私人姓名
十，編者對於來稿有增損權，不願者請預先聲明

詩壇

閱報載徐復先生和邑有流亡愧倖錢韵詩以答謝

汪慧允

蕭晨風雨暮秋天，案牘勞形萬慮煎，北斗樞星人共仰，南州冠冕世稱賢，刼餘鶴俸心滋愧，客裏鴻儀眼欲穿，尊酒停雲江漢日，願將文字結良緣

送秋

避囂留主

西風悽慄感滄桑，瘦減腰支暗自傷，蝶影飄零隨落葉，鴉聲撩亂咽斜陽，樓頭弄笛怨殘月，塞上征衣染靄[illegible]，回首春波南浦怨，猶留折柳斷人腸

衾寒衣薄動鄉思，才子佳人信有之，籬菊何餘霜傲骨，嶺梅猶待雪添姿，數行疏雁來天末，幾箇閒鷗匿水陂，秋月秋風留不住，寂寥深夜寫新詩

賀陳恭甫表弟生子

美姿

菊秀萸紅憶弟昆，況兼雛鳳毓高門，風流南郡推花萼，譽滿東吳採杜蘐，畫棟書收盆汗簡，彩毫題銳賦瑤琨，樓頭白尺多豪舉，銀燭高燒照碧罇

賀王乃翼先生與某女士本中表親成婚之夕詩以調之

前人

兩小無猜總角時，晨窗弄墨共臨池，從今忙殺張郎筆，寫罷雲箋又畫眉，渭陽一脈本相親，今夕相逢亦夙因，笑問鏡中人記否？手書團扇贈王珉

雜詠

鄧春澍

千秋自有異知己，百歲仍多未了緣，但得半生無遺憾，優游到死亦怡然

◎明十三陵小樂府

凌啟鴻

呈秀趨入，見忠賢良久乃出，傳聞忠賢欲纂，呈秀以時未可止之云

昨夜山陵崩，乳媼意咄咄，盤龍黃金袱，齒痂與胎髮

帝崩後，客氏自知禍至，次日五更帝方小斂後，未加梓宮，客氏忽赴帝歛所，出一小函，用黃色龍袱裹之，中皆帝胎髮瘡痂，及歷年落齒櫛髮，時落下之髮，與修薙短髮暨落髭鬚等物，置帝身畔，痛哭久之，乃出就外宅，一云已大歛，氏出袱中諸物，悉痛哭焚之於梓宮前

德陵一朝史，讀罷髮衝冠，應悔生前事，松風生暮寒

德陵制亦中典禮，微狹陰翳

按有明諸帝，太祖成祖英武軼世，爲古今所欽，自仁憲以次十一朝，多深錮蔽闇，率皆不明世事，且多口吃重聽者

小說　風暴之前（六七）

謝希平

如同一對同命的小鳥似地簇着頭，消磨那種在喧鬧的夜生活中的一對情人所特有的甜密的光陰。兩人的心裏，都不約而同地怕見熟人，可是在熱鬧場中，愈是怕見熟人，熟人愈會給你碰見。當沈劍痕和林太太偶然起舞的時候，他的眼光忽然觸及了一對稔熟的男女——姚季華和葉漪寒。漪寒眼快，也看到了劍痕，嘴裏不覺叫了一聲：「咦！」季華回過頭來，也看見了，和劍痕兩人都點了一下頭。劍痕想起了那天在法國公園和他們倆碰見時的情形——當時漪寒賭氣回去，季華嘻皮笑臉地跟在後面，他心裏想道：「這兩人那天在公園裏鬧了意見之後，目下大概又已和好如初了」

這次跳舞完了之後，劍痕剛剛扶了林太太回到自己的坐位，葉漪寒已帶笑帶喘地跑了過來。這時候章叔企和錢小姐也已回到座上來了。章叔企是認得葉漪寒的，見了面連忙招呼她坐下，並且替她和兩位女賓介紹了。這時，姚季華也過來了，叔企和劍痕重新起來招呼，大家又經過了一次介紹的手續

○○○○

政務訓練院考試第二期登記學員日期通告

日期	時間	事項	地點
十一月十九日	上午九時起 下午二時起	筆試	特二區四民街教員訓練所
二十日	同右	口試	本院
二十一日	同右	驗身體	本院
二十四日	下午	發榜	本院

丸紅洋行啟事

近來敝行新址告竣於本月十六日遷移江漢路三一號開始正式營業辦公敝行所有各種呢絨以及各色花樣布疋雜貨化學藥品明礬肥皂等批發出售於各鄉鎮及本市各號向敝行購售無任歡迎之致

漢口聯合公司發售紅土零包改換包皮緊要啟事

本公司奉令停止熬膏製棒專售零包紅土故將牌名改爲「漢口聯合公司」六字所有以前刊有土膏業字樣之零包圖章自應更換且以前發售之五錢壹兩貳兩叁兩四種零包其包裝頗極簡單易於倣效茲爲整理裝包防杜假冒攙雜圖利起見業經專版精印零包包皮增加內票將零包調整爲壹兩裝及五錢裝兩種并定於本年十一月十一日開始發售至以前四種零包同時停止售賣以資劃一並以適合一般顧客之購買力除檢送樣包呈請主管官廳存案備查外用特登報聲明即希賜顧者垂察爲荷

鳴謝　皇軍德政

竊自事變蒙 憲兵所長井上亨津島現在 森七十二 山名部隊大尉村田康男各警備隊各位長官出示保護青苗除暴安良爲已任即通事王振松君上下扶助使民等向復興東亞前進飽望之餘不勝心感特登報章敬謝

漢口宗關雙墩各界仝拜

華中青年協會漢陽分會徵求會員

本會漢陽分會業已組織籌備處暫假顯正街四十號大楚報漢陽分館即日開始辦公凡漢陽有志青年欲加入爲會員者請至籌備處登記一俟審查合格即行發給會員證備有入會須知及入會書面索函索均可

萬壽五蝠香烟猜號贈獎搖出號碼揭曉

5 12 13 28 37 44 45 49 55 59 60 61 67 75 80 82 86 88 93 95

自十一月五日起至二十日止憑劵給獎過期無效

搖出號碼　催領獎品　二次搖號　十一月三十日

北支烟草公司總批發處　三誠公司啓

黃治平代理義厚福聲明啓事

啓者茲因義厚福經理張瑜生分租鄙人店面在法界德興里經營香烟業歷兩閱月不料於上月十八日因虧累逃避不知去向已由副經理葉文昭料理停業將所有餘貨開單呈報在案旋有債權人許玉山等索債前來經葉文昭料理之後業又跡藏不見於上月三十一日債權人等同往巡捕廳請求將所有餘貨查封今由債權人公同議定呈請將所封餘貨變價作抵其價不及半數按半成分配是此公同具領後鄙人同時解除租約及上旋案免受長累特登報聲明此啓

本報啟事

如有需要製銅版，鋅版者請到本社營業部面商定價特別從廉